

# La muerte espiritual de Jesús. Respuesta a objeciones.

## Una Aclaración Fundamental:

Por si no quedó claro en el artículo anterior , no decimos que TODO el movimiento Palabra de Fe abraza esta doctrina .

Cuando hablamos de la Herejía de la muerte espiritual de Jesús, no nos referimos a una de las posiciones históricas del cristianismo, sino al agregado que hicieron los exponentes del movimiento de Fe a la misma tales como la conversión de Cristo de lo Divino-humano a lo satánico , el descenso a los infiernos para “ser castigado” por el diablo y sus demonios , y el renacimiento y culminación de la redención en el infierno.

Una de las posiciones históricas sostiene que Dios el Padre le dio la espalda a Su Hijo en la Cruz del calvario de una manera total , es decir que hubo una separación del Padre y del Hijo y es en ese momento donde el Señor Jesús exclama “Elí , Elí, lama sabactani “ · Dios mio, Dios mio, ¿ por que me has abandonado? (Mateo 37:46) que a esta separación le llamen muerte espiritual , se puede llegar a entender y aceptar desde el punto de vista de que es un tema delicado y que presta a diferentes interpretaciones, pero de ahí a decir que Cristo se transformó en pecado y por ende , una naturaleza satánica y se fue al infierno a ser torturado por el diablo es otra cosa completamente distinta.

## Las objeciones:

Pues era de esperarse que los proponentes de esta doctrina presenten una base para defender su posición doctrinal , así que pasemos a responder a los versículos y argumentos

presentados por el hermano Arturo del blog morando en las alturas. A continuación cito el escrito tomado de "morando en las alturas" , en color mis respuestas( con lo que remarcamos en negritas podemos decir que estamos de acuerdo):

*JESUS MURIÓ en la cruz EN TODO SU SER, fue separado del Padre y enviado al infierno a pagar el precio por nosotros allí ,arrebató las llaves de la muerte y el hades y en la resurrección venció la tumba,*

Insistimos que no hay evidencia en las Escrituras que nos digan que el Señor fue a pagar al infierno y ser torturado por el diablo y sus demonios, curiosamente tampoco nada nos dice nada de que sea el diablo el encargado de torturar y atormentar a los perdidos , nuestra pregunta sincera es ¿ de donde sacan todo esto si las Escrituras siquiera insinúan algo semejante?

Otra cuestión es ¿ que hacemos con las palabras de Jesús al ladrón que crucificaron junto a él? " De cierto te digo que hoy estarás conmigo en el paraíso" (Lucas 23:43) ¿estuvo o no el Señor con el ladrón el paraíso o no?¿ como debemos de entender este versículo? Los proponentes de semejante aberración deberían de ser mas explícitos al explicarnos todo esto. Ahora se nos pregunta ¿ fue todo una simulación? ¿donde estuvo Cristo esos tres días? Bueno , no es muy difícil de saber .

Todos los pasajes que nos citan , no hablan del infierno en si mismo como hoy lo vemos , sino del Seol, que es en hebreo la

palabra que indica "el lugar de los muertos", en el periodo antiguo-testamentario el Seol indicaba el lugar donde iban las almas de los fallecidos, el Seol NO es el infierno, sino que el concepto es un poco más complejo.

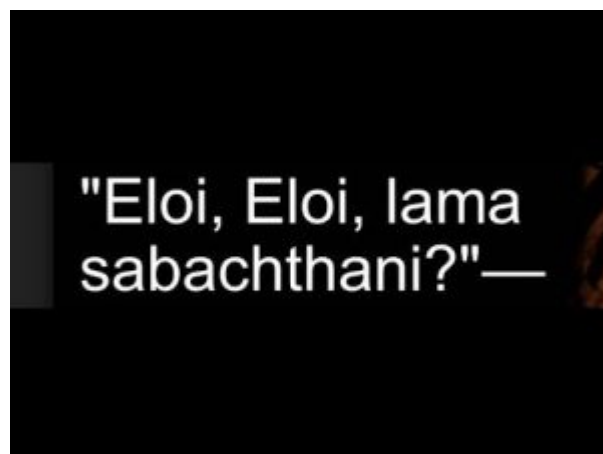

En el nuevo testamento, el equivalente a la palabra Seol es Hades.

En el periodo inter-testamentario, se desarrolló más aún la doctrina del Seol o destino final de los que habían partido.

Se creía que el Seol existían dos compartimientos o secciones separadas, una destinada para el tormento de los impíos y otra para el descanso de los justos, llamado paraíso o Seno de Abraham (esto ratificado por las palabras del Señor Jesús en Lucas 16) Así que de las palabras dirigidas al ladrón en la Cruz lógicamente se desprende que Jesús estuvo en el paraíso, 1ª de Pedro 3:18 al 20 dice " Porque también Cristo padeció una sola vez por los pecados, el justo por los injustos, para llevarnos a Dios, siendo a la verdad muerto en la carne, pero vivificado en espíritu; en el cual también fue y predicó a los espíritus encarcelados, los que en otro tiempo desobedecieron, cuando una vez esperaba la paciencia de Dios en los días de Noé, mientras se preparaba el arca, en la cual pocas personas, es decir, ocho, fueron salvadas por agua"

Tenemos aquí dos contradicciones para la doctrina del descenso a los infiernos, una, aquí únicamente se menciona la muerte física del Señor, ¿por qué obvia algo tan importante según el movimiento de fe como lo es la muerte espiritual? Segundo, dice que Jesús fue y predicó a los espíritus de los encarcelados, la palabra usada para "predicó" es Kerusso, que se traduce más bien "proclamó" y si fue a proclamar su

Victoria y que todas las profecías que apuntaban a él se habían cumplido ¿ como dicen los del movimiento de fe que estaba sufriendo en manos del diablo? Claro que esto era así antes de la ascensión de nuestro Señor Jesús , luego de esto Cristo llevo a los justos en dirección al cielo ( Efesios 4:8 y 9)

*La muerte espiritual significa SEPARACIÓN, Adán fue separado de Dios por su pecado y vino a necesitar un redentor, que sin PECADO PROBARA LA MUERTE, esto NO significa que Jesús el redentor dejó de existir o se volvió pecador, Sino que SIN SER PECADOR se volvió pecado por nosotros en la cruz (II de Cor 5:21) y se volvió MALDICIÓN (Gal 3:13) y en esa condición obró la redención, es decir pagó el precio de la paga del pecado, la cual NO ES LA MUERTE FÍSICA, sino la ESPIRITUAL, ser separado de Dios,.*

*Como Jesús NO MERECEÍA morir espiritualmente sino que fue siempre santo, justo, sin pecado y sin mancha, LA MUERTE NO PUDO RETENERLO y así en el poder del Espíritu Santo, FUE VIVIFICADO, RESUCITADO y traído de la MUERTE, del HADES MISMO, a la VIDA,, luego ascendió al PADRE, a presentar su SANGRE por la humanidad y así fue devuelto a su estado de GLORIA, esto es la enseñanza de las escrituras, acá les dejo LA BASE BÍBLICA para lo que afirmo.*

La muerte espiritual ya fue explicada en el artículo anterior pero a transcribimos para evitar confusiones :

Las Escrituras nos dicen que la muerte espiritual es la separación de Dios y la imposibilidad del hombre de someterse a éste. Vemos en Génesis 2:17 que Dios le dice a Adán con respecto al árbol de la ciencia del bien del mal :” por que el día que de él comieres , ciertamente morirás”., vemos en las Escrituras que cuando Adán pecó no murió , sino que siguió viviendo mucho tiempo más luego de ese incidente , ¿ qué sucedió entonces? Pues que el pecado de Adán produjo la

separación de éste con Dios , es decir que a pesar de que Adán estaba vivo físicamente ., estaba muerto para Dios.

El Apóstol Pablo nos dice en Romanos 6:23 “ la paga del pecado es muerte” y debido a la imputación del pecado de Adán en toda la humanidad , esta nace muerta en sus delitos y pecados ( Colosenses 2:13; Efesios 2:1) incapaz de someterse a Dios y de tener comunión con él, en una existencia vacía, hueca y carente de todo sentido.

La muerte física es una consecuencia de la muerte espiritual.

Mas esto es para el hombre, como vimos anteriormente , en Cristo se aplicó diferente.

También se explicó el pasaje de Corintios y vuelvo a reiterar la pregunta ¿ por que si se “volvió” pecado, la Escritura dice que se ofreció sin mancha?¿ Como puede , según dicen los exponentes del movimiento de fe , una cosa nauseabunda ser “olor fragante” para Dios?

Ahora , uno de los hermano cito un comentario bíblico que también trae al caso lo que estamos hablando.

Supongamos que como padres tenemos un hijo enfermo , y debido a la gravedad del caso queda internado y no podemos verlo, el niño clama por su padre y este no puede ayudarlo y por mas que quiera no puede ingresar a verle hasta que el medico le autorice ¿ abandonó el Padre a su Hijo o simplemente no puede ayudarlo o no le corresponde? ¿ Eso es un abando

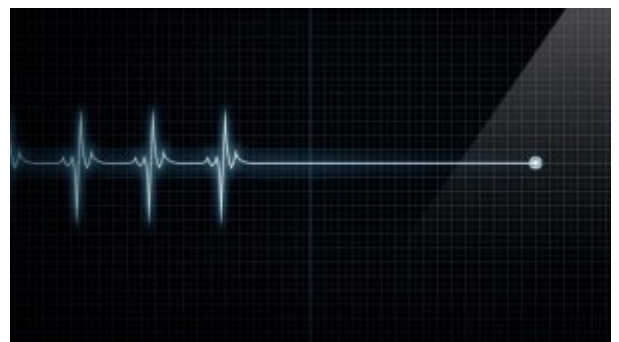

no?

Por mas que lo tildemos de misterio, no podemos afirmar que la Divinidad se separó en la Cruz , Dios ontológicamente es indivisible , aún la persona del Señor Jesucristo en

su unión hipostática es indivisible , así que esto anula lo manifestado por algunos , que sostienen que El Señor fue separado del Padre solo en su parte humana , esto sería una mala comprensión de la Divinidad .

Otro ejemplo para la imputación : Resulta que un hombre inocente es llevado a juicio con cargos de asesinato , el se inculpa en realidad por salvar a un amigo y es encontrado culpable y condenado por esa imputación. Ahora , el hombre a pesar de estar condenado ¿ es un homicida ? ¿toma la naturaleza de su amigo? ¿ o de su pariente?

Todos los pasajes del AT que cita el hermano Arturo deben interpretarse conforme al concepto bíblico del Seol , nunca como que la palabra en si significa infierno por que de ninguna manera es así.